



O INFORMATIVO DA SANTA CASA DE OURO PRETO

## SANTA CASA ENTREGA 10 NOVOS LEITOS DE UTI PARA A MICRORREGIÃO DE OURO PRETO

CONFIRA NA PÁGINA 3.



## EXPEDIENTE

### MESA ADMINISTRATIVA

#### PROVEDOR:

Marcelo Sérgio Gonçalves de Oliveira

#### VICE –PROVEDOR:

Ronaldo Maciel Dutra

#### SECRETÁRIO:

Ana Luiza Magalhães Nunes Mapa

#### TESOUREIRO:

Emílio Tomaz Teixeira

#### PROCURADOR:

Alda Gualberto Teixeira

#### VISITADOR:

Celestina Dias Toffolo

#### SUPLENTE:

Edila Guimarães Novais Oliveira

#### SUPLENTE:

Samira Alfenas Antunes

#### SUPLENTE:

Maurílio José de Matos

### COMISSÃO DE TOMADA DE CONTAS

#### MEMBROS EFETIVOS

- 1- Eurídice Ana Hulm Cristino
- 2- Cláudia Susana Cristino
- 3- Celso José Araújo

#### MEMBROS SUPLENTE

- 1- José Jacinto de Souza
- 2- Milton Alves dos Santos
- 3- Maria da Conceição Reis

**Diretor Hospitalar:** Pedro Ponciano

**Diretor Clínico:** Euler Márcio Carvalho

**Diretor Técnico:** Leonardo Brandão

**Gerência Administrativa:** Juliana Santos

**Gerência Assistencial:** Leandro Moreira

**Secretária da Administração:** Líria Brandão

**Coordenadora de Comunicação**

Bárbara Guimarães

**Edição, Projeto Gráfico e Diagramação:**

Ana Beatriz Freitas e Thatyanna Mota

## PALAVRA DO PROVEDOR

A Santa Casa de Ouro Preto vem se organizando para o enfrentamento e combate ao Coronavírus.

Em 20 dias, tempo recorde, entregamos à microrregião, que abrange os municípios de Mariana, Itabirito e Ouro Preto, 10 novos leitos de UTI.

Eles foram criados para atender pacientes suspeitos ou confirmados da COVID-19 e, isso só foi possível, graças ao comprometimento das nossas equipes e principalmente através das autoridades envolvidas:

a Juíza do Trabalho, Dra. Graça Maria, e o procurador do Ministério Público do Trabalho, Dr. Geraldo Emediato.

Esse acontecimento é um **marco em nossa história!**

Temos ainda muito que fazer, não medimos esforços para que possamos, em tempo hábil, adequar de forma emergencial nossas infraestruturas e destinar os recursos para a realização dos 15 novos leitos clínicos, classificados como leitos de isolamento. Enfrentamos um momento muito difícil na história da humanidade e todo suporte é bem vindo.

As orações e mensagens de apoio que estamos recebendo são de suma importância para seguirmos firmes diante dos acontecimentos.

O trabalho não pode parar! Estamos aqui diariamente para que as conseqüências do vírus sejam minimizadas. Juntos somos mais fortes e logo tudo isso vai passar.



  
Marcelo Sérgio Gonçalves de Oliveira  
Provedor da Santa Casa da Misericórdia de Ouro Preto

“Sou grata a todos vocês parabéns pelo trabalho, a cada um de vocês. Minha nota é 10 para todos. Muito obrigada. Todos os médicos, enfermeiros, fui muito bem recebida.” - Iara (16/04/2020)

“A educação e o respeito dos funcionários com os pacientes.” - Fabiano Geraldo (16/04/2020)

“Atendente simpática demonstrou competência na solução de problema.”  
Helena Caldeira (09/04/2020)

“Educação reconhecimento dos funcionários e médicos” - Carlos Eustaquio Ricardino (16/04/2020)

”  
2



## JUNTOS NO COMBATE AO CORONAVÍRUS

### MAIS 10 LEITOS DE UTI FORAM ENTREGUES

No último dia 17 de abril, a Santa Casa da Misericórdia de Ouro Preto inaugurou o espaço onde foram realizadas reformas necessárias para 10 novos leitos de UTI completos. O objetivo é atender pacientes com suspeita ou com diagnósticos da Covid-19 da Microrregião de Ouro Preto, ou seja, os leitos foram criados para atender as cidades de Ouro Preto, Mariana e Itabirito.



Através do intermédio do Ministério Público do Trabalho e da Justiça Federal do Trabalho, recursos oriundos de acordos com a Samarco para a região dos Inconfidentes e municípios da Bacia do Rio Doce foram utilizados para a construção e estruturação dos novos leitos. Foram R\$ 2.274.275,00 milhões destinados à criação de 10 novos leitos de UTI e 15 leitos de isolamento, além de adequar de forma emergencial a infraestrutura existente do hospital.

Com esses recursos foram comprados para a nova UTI e também para os leitos de isolamento camas hospitalares elétricas, monitores, equipamentos hospitalares diversos, uma infinidade de materiais que somatizam o trabalho e o bom atendimento hospitalar para os pacientes.

Essas reformas buscam não apenas contribuir para a comodidade e conforto dos pacientes em tratamento intensivo, como também para o bem estar de toda a equipe médica e assistencial.

A demanda de leitos de UTI para atender a microrregião já era grande e suprimida (possuíamos apenas 10 leitos nesta unidade) e com a atual situação da pandemia, a expansão de leitos se tornou urgente. Essa conquista é um ganho imensurável e perene não só para a população ouro-pretana, como também à microrregião dos Inconfidentes.



Foto: Processo de reforma e criação das novas UTI

Foto: Leitos de UTI entregues à Santa Casa da Misericórdia e novo foco para a nova UTI.

# TREINAMENTO E CAPACITAÇÃO

## EQUIPE DA SANTA CASA DE OURO PRETO RECEBE TREINAMENTO PARA USO DOS NOVOS RESPIRADORES

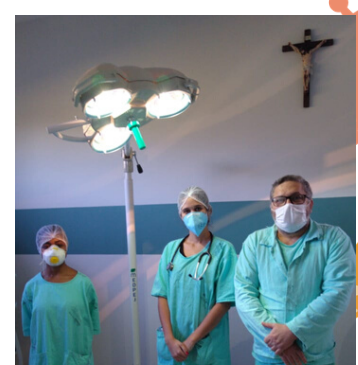
No dia 10 de abril a equipe da Santa Casa de Ouro Preto recebeu treinamento para uso correto dos respiradores automáticos recebidos pelo hospital em virtude de um convênio com o governo do estado.

Os respiradores foram montados pelo próprio fabricante, Agile Helth Care, que também concedeu a presença da profissional Anna Claudia Martinez Machado responsável pelo treinamento de uso dos equipamentos.



Na foto: Equipe multidisciplinar e da UTI

## TREINAMENTO PARA USO ADEQUADO DE MÁSCARAS

Atenta aos acontecimentos e visando o bem estar e saúde de todos os seus funcionários, a Santa Casa da Misericórdia de Ouro Preto vem se preparando para evitar o contágio do Coronavírus.

Dessa forma, diversas medidas foram adotadas para que todos os profissionais estejam treinados e capacitados para essa realidade.

Uma das medidas adotadas foi distribuir para todos os colaboradores máscaras de proteção individual N95, específicas para atividade na área da saúde. Além disso, nos dias 17 e 20 de abril foram realizados treinamentos sobre o uso adequado do equipamento para cada tipo de realidade.

A máscara N95, equivalente à máscara PFF2, é um equipamento de proteção individual (EPI) cuja durabilidade está de acordo com as recomendações do Ministério da Saúde e OMS.





## USO ADEQUADO DOS EPI'S PARA CADA SETOR

Material Elaborado pela Dra. Carolina Ali - Infectologista da Santa Casa de Ouro Preto

| Função  | Paramentação recomendada pela SCMOP   | Paramentação recomendada pelo Ministério da Saúde (segundo NT 04/2020 MS)  |
|---|---|--|
| Porteiro, profissionais da triagem  | Máscara N95, protetor facial (face shield), capote descartável para o turno de trabalho.  | - Máscara cirúrgica (se não for possível manter a distância de um metro dos pacientes com sintomas gripais) Observação: usar durante o turno de trabalho, trocar a máscara se estiver úmida ou suja.   |
| Recepcionistas  | Máscara N95   | Não recomendado pois mantém mais de um metro de distância e tem aparato de vidro.  |
| Médicos, enfermeiros, equipe multiprofissional e técnicos para assistência habitual.  | Máscara N95, óculos, capote descartável, luvas.   | - Óculos de proteção ou protetor facial (face shield);<br>- Máscara cirúrgica;<br>- Avental;<br>- Luvas de procedimento  |
| Médicos, enfermeiros, equipe multiprofissional e técnicos para procedimentos que geram aerossol em paciente sintomático respiratório. | Máscara N95, protetor facial (face shield), capote descartável, luvas e gorro.  | - Óculos de proteção ou protetor facial (face shield);<br>- Máscara cirúrgica;<br>- Avental;<br>- Luvas de procedimento<br>- Gorro (para procedimentos que geram aerossóis).<br>Observação: os profissionais de saúde deverão trocar a máscara cirúrgica por uma máscara N95/PPF2 ou equivalente, ao realizar procedimentos geradores de aerossóis como por exemplo, intubação ou aspiração traqueal, ventilação mecânica não invasiva, ressuscitação cardiopulmonar, ventilação manual antes da intubação, coletas de amostras nasotraqueais, broncoscopias, etc. |
| Copeiros (cozinha e refeitório)   | Máscara N95 para aqueles que estão na linha de frente no refeitório ou atendendo clientes nas áreas de internação e máscara cirúrgica para funcionários que permanecem apenas na cozinha.   | Nenhum. Sugere-se máscara de tecido.   |
| Limpeza   | Máscara N95, protetor facial (face shield) ou Óculos de proteção, capote descartável, luvas de procedimento (látex sem talco), botas de cano longo. Entendeu-se que a reutilização das luvas de borracha poderia contaminar o ambiente. | - Óculos de proteção ou protetor facial (face shield);<br>- Máscara cirúrgica;<br>- Avental;<br>- Luvas de borracha com cano longo;<br>- Botas impermeáveis de cano longo  |
| Administrativos   | Máscara N95   | Nenhum. Sugere-se máscara de tecido.   |

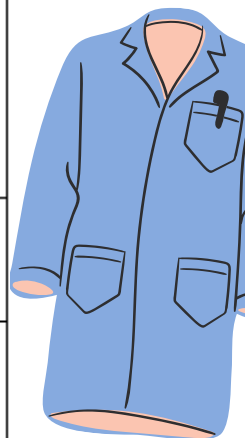
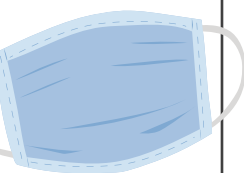





Nos dias 18 e 19 de abril foi realizada a reestruturação do rack do 2º andar. Além da reorganização, todos os materiais foram trocados por novos da reconhecida marca Furukawa e a conexão com o 1º andar passa a ser via fibra óptica. Tal medida proporciona mais velocidade e menos incidência de erros na conexão de rede dos computadores. É uma melhoria que você vê!

Antes



Depois



## GALPÃO DA MANUTENÇÃO

Dando continuidade em mais um processo de melhorias está sendo finalizado o galpão da Manutenção, que será utilizado para alocar todos os equipamentos que precisam de reparos. Além disso, o Setor de Engenharia Clínica também será transferido para o local, gerando mais comodidade no reparo dos equipamentos médicos. Com esta iniciativa, espaços no Hospital serão reorganizados, trazendo maior comodidade aos pacientes e colaboradores. A nova UTI foi construída no espaço da antiga Maternidade. A liberação do espaço dos equipamentos será fundamental para que seja possível dar início na obra da Maternidade, que será construída em um local que favoreça o atendimento completo da gestante, desde o consultório, parto e internação.

Melhorias que você vê!





# BOLETIM DE Doações

30/04/2020

**Desde que começamos a nossa campanha de doações para compra de EPI's já arrecadamos em transferências**

## R\$ 43.385,59

**Deixamos aqui nossa gratidão a todos que têm nos apoiado:**

|                            |                             |                            |
|----------------------------|-----------------------------|----------------------------|
| ACEOP                      | Eduardo Pereira Bento       | Merithus (Pré Vestibular)  |
| Adriana Souza Diniz        | Elydia Lêda Barros Monteiro | Natielle Rosa de Oliveira  |
| Agnaldo Reis               | Ernani C. Araújo            | Nayara Barreto             |
| Alexander Silva            | Fabiano Pereira             | Paulo Pires                |
| Aline Ribeiro              | Fátima Trópia               | Pedro Ivo Amaro Alves      |
| Ana Luíza M. N. Mapa       | Filipe Alves                | Priscila Kelly Martins     |
| André Luís da Silva        | Flávio Saldanha             | Priscila Silva             |
| Andréa Regina Dias         | Genisson Panta              | Rafael Magdalena           |
| Ângela Alves               | Gilson Andrade de Souza     | Raíssa de Keller e Costa   |
| Antônio Mendes Barros      | Hotel Solar do Rosário      | Raíssa Palma de Souza      |
| A. Resende                 | Isabela Toffolo Marquetti   | Raniely da Silva Pinto     |
| Armênio Júnio Santos       | Interact Club de Ouro Preto | Raquel de Deus Mendonça    |
| Arthur Lavarini            | Jaqueline Ghelere           | Raquel Maria O. dos Santos |
| AVOSCOPI                   | José Maria Ribeiro Neves    | Reinaldo Jesus             |
| Banco SICOOB               | Júnia Maria de Araújo       | Renata Fortes              |
| Benedito Felipe Filho      | Júnia Toledo Fagundes       | Renata Reis Trópia         |
| Bráulio Gomes Felisberto   | Karina Leite                | Rodrigo César              |
| Breno Andrade de Souza     | Kellen Ribeiro e Souza      | Rogério Bicalho            |
| Bruno Tito Braga           | Larissa Mappa Gonçalves     | Rosângela Maria Zanetti    |
| Caio Melo Almeida          | Lidiane Nunes da Silveira   | Rossely Valoni de Jesus    |
| Carolina Santiago Campello | Luciana Alves da Silva      | Sandra Araújo Milagres     |
| Christianne Nogueira       | Luciano Mendes Rezende      | Selma Maria Fernandes      |
| Clarissa Oliveira          | Luíz Antônio Barbi          | Silvana Barbosa            |
| Cláudia Dumans Guedes      | Luíz Roberto Cardona        | Simone Aparecida Rezende   |
| Cláudia Oliveira Goulart   | Marciana Oliveira           | Stênio Toledo              |
| Cristina Almeida           | Marcílio Freitas            | Uyrá Zama                  |
| Daniela Cardoso Buzzi      | Margareth Aparecida Santos  | Valéria Silva              |
| Débora A. Souza            | Maria Aparecida Reis        | Vanessa Diniz Costa        |
| Diego Guilherme Gomes      | Maria do Perpetuo Socorro   | Wânia Maria                |
| Donizete João Silva        | Maria José Trópia           | Yasmin Lucas               |
| Edgar Aneir da Silva       | Maria Luíza Torres Zanetti  |                            |
| Edimar Evanir da Silva     | Mauro Gonçalves             |                            |
|                            | Melina Aparecida da Silva   |                            |

**Através das doações já adquirimos mais de 30 mil reais em EPI's e em breve serão disponibilizados jalecos para áreas assistenciais.**





ÉTICA  
DINHEIRO  
RESPONSABILIDADE  
PROATIVIDADE  
SUCESSO  
CONQUISTA  
FAMÍLIA  
RESPEITO  
GESTÃO  
PESSOAS  
CARREIRA  
CRESCIMENTO  
COMPROMETIMENTO  
EMPREENDEDOR

O  
DE MAIO

DIA DO  
TRABALHADOR

#JUNTOSSOMOSMAISFORTES

PARABÉNS  
TRABALHADOR!

TODA PROFISSÃO É GRANDE, QUANDO  
EXERCIDA COM HONESTIDADE E  
DEDICAÇÃO.





# Somos a Santa Casa

O QUADRO "SOMOS A SANTA CASA" DO MÊS DE MAIO  
É COM A COLABORADORA

## Márcia Rodrigues de Lima

Márcia é natural de Teófilo Otoni. Casada, mora com o marido e a filha em Ouro Preto desde 2009, período em que iniciou as suas atividades na instituição.

Quando chegou ao Hospital ingressou no Setor de Higienização Hospitalar e posteriormente mudou para o Setor de Lavanderia, no qual permanece até hoje.

Quando perguntamos a ela sobre o que mais gosta em seu trabalho, ela disse: "Gosto de fazer o que eu faço, além dos colegas de trabalho e do convívio do dia-a-dia com eles".

Em seu tempo livre, Márcia gosta de ir à Igreja e passear com sua família, além de prestar serviços voluntários. Ela faz parte do Projeto Uni Social, o qual tem o objetivo de ajudar pessoas necessitadas.

Ela disse: "A gente doa enxovais, cestas básicas... Tudo depende da necessidade da família. Nessa época em que estamos vivendo, por exemplo, temos doado muitas cestas básicas à família carentes."

Para o futuro pensa em viajar, conhecer o mundo e culturas diferentes. Se pudesse expressar o que sente pela Santa Casa com apenas uma palavra, seria gratidão! Ela disse ser muito agradecida, pois a Santa Casa a acolheu e abriu as portas quando se mudou para a cidade, há 11 anos. Ela disse: "Com essa oportunidade de trabalho, proporcionei boa educação à minha filha, além de ajudar meu marido com as contas de casa. Sou muita grata por isso!"



**SOMOS A SANTA CASA, é um quadro mensal que conta um pouco da história de funcionários e médicos atuantes no hospital.**







# Mãe

Quem conhece cada pedacinho da gente e que percebe todos os nossos sentimentos, mesmo quando negamos todos eles.

Quem sempre nos deseja o melhor, mesmo quando não sabemos o que queremos.

Um dia dedicado para quem dedica todos os outros dias para gente.

Para quem é mãe, "pãe", avó e amiga obrigada por todas as noites mal dormidas.

Que toda paciência, carinho, afeto e o esforço em nos ver realizados sejam compensados !

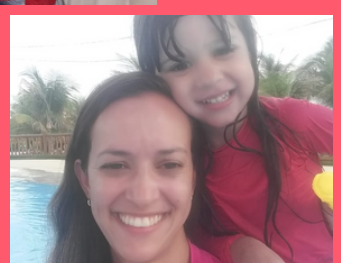
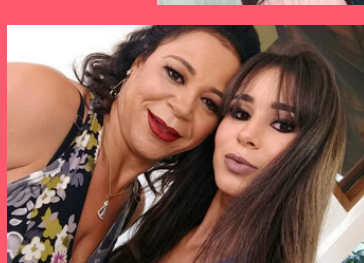
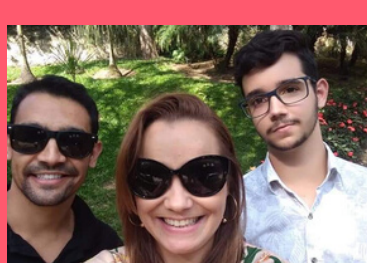
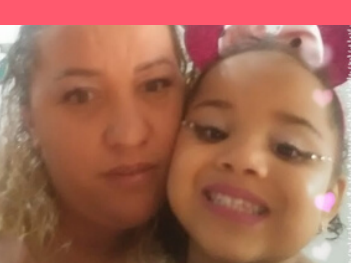
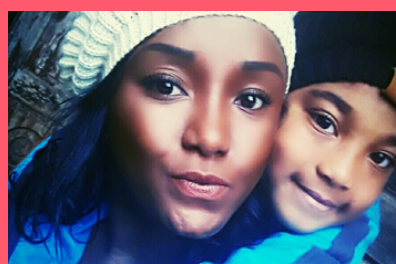
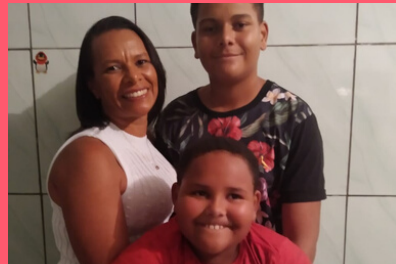
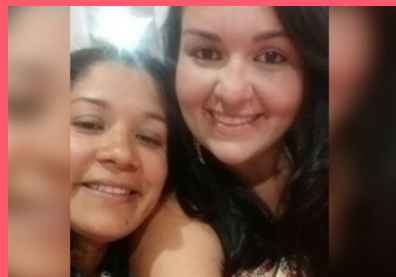
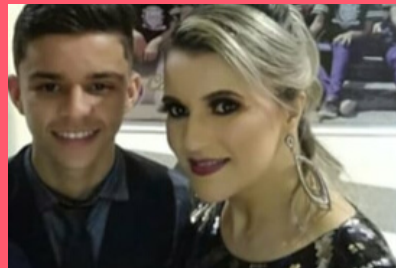



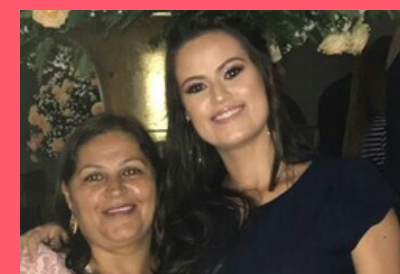





# DIA MUNDIAL SEM TABACO

## DE MAIO

### *Benefícios sem o tabaco*



#### EM POUCAS HORAS

- Após os primeiros 20 minutos sem fumar, sua pressão sanguínea e pulsação voltam ao normal.
- Duas horas depois não tem mais nicotina circulando no sangue.
- Com oitos horas sem fumar, o nível de oxigênio no seu sangue se normaliza.
- Entre doze e 24 horas sem fumar, seus pulmões funcionam bem melhor. Esses sinais você ainda não sente, são discretos, mas estão lá.



#### EM ALGUNS DIAS

- Após dois dias sem fumar, o cheiro das coisas ficam diferentes e o sabor da comida fica melhor. Com certeza você vai sentir mais energia e disposição.
- Depois de três semanas livre do cigarro, sua respiração está melhor e a circulação também. Sua pele e cabelo ficam mais bonitos e saudáveis.



#### EM ALGUNS ANOS

- Um ano sem cigarro e você vai para o fim da lista de risco de morte por infarto do miocárdio – uma redução de 50%!
- Dez anos sem fumar e você não lembra mais que era um fumante. Mas a melhor parte é que o risco de você sofrer um infarto será igual ao das pessoas que nunca fumaram.

# maio amarelo

## ATENÇÃO PELA VIDA



Maio Amarelo é um movimento internacional de conscientização para a redução dos acidentes de trânsito e surgiu com uma só proposta: chamar a atenção da sociedade para o alto índice de mortes e feridos no trânsito em todo o mundo.

### **RESPEITE AS REGRAS DE TRÂNSITO!**

### **VALORIZE A VIDA**

- **NÃO UTILIZE O CELULAR**

As pessoas estão conectadas o tempo todo e isso requer atenção redobrada. Além dos pontos na carteira e multas, o celular é uma distração que pode causar acidentes sérios. Não coloque a sua vida e a dos outros em risco.

- **SEMPRE DÊ A SETA**

Os motoristas que estão atrás e os pedestres têm o direito de saber em qual rua você pretende entrar e, para isso existe a seta. Esse gesto simples evita acidentes e transtornos no trânsito.

- **NÃO ACELERE NO SINAL AMARELO**

“Amarelo é para passar”. Quantas vezes você ouviu alguém dizendo essa frase? No entanto, esse sinal é para dobrar a atenção dos motoristas. Acelerar para tentar passar ainda no sinal amarelo, gera multa e perdas irrecuperáveis. Seja prudente.

- **TENHA CUIDADO NOS CRUZAMENTOS E NAS ROTATÓRIAS**

Não controlamos a ação do outro, então por isso prevenir e respeitar as legislações nunca é demais. Sempre pare nos cruzamentos e rotatórias, olhe e ouça se algum veículo está se aproximando de você. Direção defensiva é a solução!

- **USE O CINTO DE SEGURANÇA**

No banco da frente ou no de trás, use sempre o cinto de segurança. Incentive quem mais estiver com você a também usá-lo.

- **LIGUE OS FARÓIS**

Fique atento em qual tipo de farol utilizar em cada situação. Nos momentos de neblina, por exemplo, é preciso optar pelo farol baixo. Enxergue a via e faça com que os outros carros te enxerguem.